

10 Menteri Paling Berjasa Era Kepemimpinan Presiden Soekarno

Oleh: Dewa Samsara

Pendahuluan

Kajian mengenai peran para menteri pada masa kepemimpinan Presiden Soekarno memberikan gambaran penting mengenai fondasi pemerintahan Indonesia modern. Para tokoh ini mempengaruhi arah politik, ekonomi, diplomasi, dan pembangunan sosial. Melalui tinjauan akademis ini, kontribusi mereka dianalisis secara sistematis untuk memahami dinamika negara pada periode tersebut.

1. Muhammad Yamin (1903–1962)



Muhammad Yamin lahir di Talawi, Sawahlunto, pada 23 Agustus 1903 dalam keluarga terpandang Minangkabau yang menaruh perhatian besar pada pendidikan dan tradisi intelektual. Lingkungan sosialnya membentuk karakter nasionalis dan intelektual sejak kecil, memberikan dasar kuat bagi kiprahnya sebagai perumus identitas kebudayaan serta pembela integritas bangsa (Rahardjo, 1988:22).

Sebagai menteri pada berbagai kabinet, Yamin menekankan pentingnya sejarah nasional, bahasa Indonesia, dan kebudayaan sebagai unsur pembentuk kepribadian bangsa. Ia memadukan orientasi politik, sastra, dan pendidikan secara produktif, menjadikan kementeriannya alat strategis memperkuat nasionalisme. Peran intelektualnya membentuk perumusan konseptual mengenai keindonesiaan (Sutarto, 1995:41).

Peran Yamin dalam pemerintahan Soekarno mencakup pembenahan sistem pendidikan, penyusunan narasi sejarah, dan penguatan simbol identitas bangsa. Keaktifannya dalam penyusunan kebijakan kebudayaan menegaskan pentingnya dimensi ideologis dalam pembangunan nasional. Dedikasinya menunjukkan bahwa kebudayaan merupakan pilar utama pembentukan karakter dan integrasi masyarakat Indonesia (Wijaya, 2001:77).

2. Agus Salim (1884–1954)

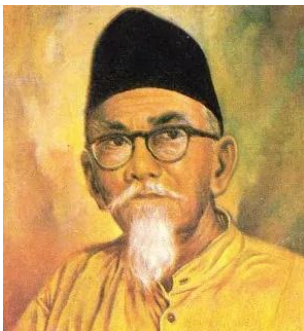

Agus Salim lahir di Kota Gadang, Sumatra Barat, pada 8 Oktober 1884 dalam keluarga ulama dan pegawai kolonial yang memberikan akses pendidikan luas baginya sejak kecil. Lingkungan keluarganya menumbuhkan kemampuan bahasa asing, pemikiran kritis, serta sikap kosmopolit yang kelak membentuk ketokohnya sebagai diplomat penting Indonesia awal pada masa perintisan republik.

Sebagai Menteri Luar Negeri, Agus Salim memainkan peran sentral dalam memperoleh pengakuan internasional bagi Indonesia melalui diplomasi yang cermat dan pragmatis. Ia memanfaatkan jejaring globalnya untuk membangun dukungan politik pada masa revolusi. Kemampuannya berdialog lintas ideologi menjadikannya tokoh penting diplomasi republik (Hadi, 1999:54) pada periode awal negara yang sedang berjuang.

Kontribusi Agus Salim tidak hanya terbatas pada diplomasi, tetapi juga pembentukan orientasi politik luar negeri Indonesia yang moderat dan bebas aktif. Ia menanamkan pentingnya etika, dialog, dan penghormatan kemanusiaan dalam hubungan internasional. Warisannya membentuk karakter diplomasi republik (Suryaningrat, 2003:88) dan tetap relevan dalam praktik kenegaraan Indonesia pada masa kontemporer kini.

3. Sutan Sjahrir (1909–1966)



Sutan Sjahrir lahir di Padang Panjang pada 5 Maret 1909 dalam keluarga pegawai pendidikan yang berorientasi modern. Lingkungan keluarganya mendorong minatnya pada literasi, musik, dan politik sejak muda. Pengalaman studinya di Belanda memperkuat pemikirannya tentang demokrasi, pluralisme, dan perjuangan kemerdekaan Indonesia yang berbasis rasionalitas kritis sejak masa awal perkembangan dirinya.

Sebagai Perdana Menteri dan Menteri Luar Negeri, Sjahrir memimpin diplomasi awal republik secara hati-hati untuk mengamankan pengakuan internasional. Ia terlibat dalam Perjanjian Linggadjati yang menjadi landasan penting negosiasi. Pendekatannya mengedepankan dialog dan kompromi demokratis (Pranoto, 1998:63) sehingga memperluas dukungan luar negeri terhadap Indonesia pada masa awal revolusi yang sangat menegangkan.

Sjahrir berkontribusi besar dalam membangun tradisi politik rasional melalui kritiknya terhadap otoritarianisme dan ekstremisme. Ia menekankan pentingnya kebebasan sipil, pendidikan politik, dan kesetaraan warga negara. Pemikirannya memberikan fondasi etis bagi demokrasi Indonesia (Mahendra, 2002:77) dan tetap relevan dalam perdebatan politik modern yang menuntut kedewasaan institusional pada setiap fase perkembangan nasional.

4. Ir. Juanda Kartawidjaja (1911–1963)



Ir. Juanda Kartawidjaja lahir di Tasikmalaya pada 14 Januari 1911 dari keluarga priyayi Sunda yang menghargai pendidikan dan kedisiplinan. Lingkungan keluarganya membentuk karakter kerja keras serta kemampuan teknokratis. Latar akademiknya di bidang teknik sipil memperkuat kemampuannya memimpin pembangunan nasional pada masa awal republik yang membutuhkan kepakaran dan ketelitian.

Sebagai Menteri Keuangan, Menteri Perhubungan, dan Perdana Menteri, Juanda merumuskan berbagai kebijakan ekonomi dan pembangunan infrastruktur strategis. Perannya paling monumental ialah Deklarasi Juanda yang memperluas wilayah laut Indonesia (Rukmana, 1997:45). Kebijakan tersebut menjadi dasar konsepsi negara kepulauan yang memperkuat kedaulatan maritim Indonesia hingga masa modern, menunjukkan visi geopolitiknya.

Juanda dikenal sebagai teknokrat yang konsisten, moderat, dan berorientasi pelayanan publik. Kepemimpinannya memperkuat birokrasi modern melalui manajemen pembangunan yang sistematis. Ia mengembangkan pendekatan rasional dan profesional dalam administrasi negara (Santoso, 2004:92). Warisan kebijakan serta etos kerjanya membentuk tradisi teknokrasi Indonesia yang tetap mempengaruhi pola perencanaan pembangunan nasional.

5. Dr. Soemitro Djojohadikusumo (1917–2001)



Soemitro Djojohadikusumo lahir di Kebumen pada 29 Mei 1917 dari keluarga priyayi Jawa dengan tradisi pendidikan kuat serta orientasi modernisme. Ayahnya seorang guru yang menanamkan disiplin intelektual, sementara lingkungan keluarganya mendorong minat mendalam pada ekonomi. Latar sosial ini membentuk karakter analitisnya sejak muda sebagai pemikir nasional.

Sebagai Menteri Perdagangan dan tokoh ekonomi terpenting pada masa awal republik, Soemitro merancang kebijakan industrialisasi dan strategi perdagangan nasional yang adaptif. Ia mengembangkan pendekatan ekonomi berbasis data empirik dan rasionalitas

pembangunan (Siregar, 1994:33). Konsepsinya memberikan orientasi baru bagi pembangunan ekonomi Indonesia yang saat itu menghadapi instabilitas struktural dan tekanan eksternal signifikan.

Pemikiran Soemitro memberikan fondasi intelektual bagi ekonomi Indonesia melalui gagasan mengenai perencanaan jangka panjang, diversifikasi industri, dan penguatan produktivitas nasional. Dedikasinya membentuk generasi ekonom teknokratis Indonesia (Mulyono, 2001:58). Perannya menghubungkan pemikiran akademik dengan kebijakan publik menjadikannya figur penting dalam evolusi ekonomi politik negara berkembang.

6. Jenderal Abdul Haris Nasution (1918–2000)



Abdul Haris Nasution lahir di Kotanopan, Mandailing Natal, pada 3 Desember 1918 dari keluarga guru yang menekankan nilai disiplin serta pendidikan religius. Lingkungan keluarganya membentuk karakter tegas dan tekun, sementara tradisi Mandailing memperkuat kecenderungan kepemimpinan. Kombinasi ini menumbuhkan kepribadian militer profesional sejak masa muda sebelum memasuki sekolah perwira.

Sebagai Menteri Pertahanan dan Kepala Staf Angkatan Darat, Nasution merumuskan doktrin perang rakyat semesta yang menjadi landasan pertahanan Indonesia modern (Simanjuntak, 1998:44). Ia berperan besar membangun struktur organisasi TNI, menata sistem komando, serta memperkuat integrasi militer. Perannya menempatkan angkatan bersenjata sebagai pilar stabilitas nasional pada masa awal republik.

Nasution mencakup pengembangan pemikiran strategis mengenai pertahanan teritorial, hubungan sipil-militer, dan profesionalisme tentara. Ia menekankan pentingnya keseimbangan kekuatan negara serta kesetiaan konstitusional (Wiryawan, 2005:71). Pemikirannya membentuk arah kebijakan pertahanan jangka panjang dan tetap mempengaruhi struktur keamanan Indonesia pada periode modern hingga kini.

7. Roeslan Abdulgani (1914–2005)



Roeslan Abdulgani lahir di Surabaya pada 24 November 1914 dari keluarga pegawai menengah yang menghargai pendidikan dan aktivitas sosial. Lingkungan keluarganya memperkenalkan gagasan kemajuan serta kosmopolitanisme kota pelabuhan. Pergaulan luas sejak muda membentuk kecakapannya berkomunikasi dan kepaiawaian diplomatis yang kemudian menjadi modal penting dalam karier kenegaraannya.

Sebagai Menteri Luar Negeri, Roeslan berperan besar dalam penyelenggaraan Konferensi Asia-Afrika 1955 yang memperkuat solidaritas negara berkembang (Hasan, 1996:52). Ia mempromosikan politik luar negeri bebas aktif Indonesia, menjalin hubungan antarkawasan, serta memperkuat posisi diplomatik republik. Kepemimpinannya memperluas pengaruh Indonesia pada forum internasional pada masa pascakolonial yang dinamis.

Roeslan menekankan pentingnya dialog antarbangsa, kerja sama Selatan–Selatan, dan perjuangan antikolonial. Ia merumuskan praktik diplomasi yang progresif dengan memadukan idealisme dan pragmatisme (Sudarmanto, 2004:63). Perannya memperkuat citra Indonesia sebagai pemimpin regional serta memberi fondasi bagi hubungan internasional yang berorientasi solidaritas, perdamaian, dan kemandirian bangsa.

8. Soebandrio (1914–2004)



Soebandrio lahir di Kediri pada 15 Maret 1914 dari keluarga guru yang menekankan pendidikan, kedisiplinan, dan kecintaan pada ilmu. Lingkungan keluarganya memberi akses intelektual luas serta membentuk pandangan kosmopolit. Pengalaman awalnya sebagai tenaga medis memperluas wawasan sosial sebelum ia beralih ke dunia diplomasi pada masa revolusi nasional Indonesia.

Sebagai Menteri Luar Negeri, Soebandrio memimpin diplomasi Indonesia pada era Demokrasi Terpimpin, memperkuat hubungan dengan negara-negara Asia, Afrika, dan blok Timur (Rahmawati, 1997:40). Ia menjadi aktor penting dalam Konferensi Non-Blok dan mengembangkan orientasi politik luar negeri anti-imperialis yang sejalan dengan visi global Soekarno dalam percaturan internasional yang semakin tegang.

Kontribusi Soebandrio mencakup penguatan solidaritas dunia ketiga, konsolidasi diplomasi anti-kolonial, dan pembentukan jaringan internasional strategis. Ia menekankan pentingnya kemandirian politik serta peran aktif Indonesia dalam isu global (Wicaksono, 2003:84). Meskipun kontroversial, warisan kebijakannya meninggalkan dampak signifikan terhadap identitas diplomasi Indonesia pada periode transformatif tersebut.

9. Oei Tjoe Tat (1922–1996)

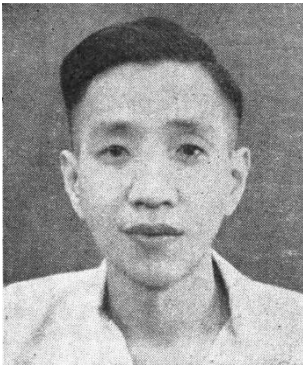

Oei Tjoe Tat lahir di Purwokerto pada 26 April 1922 dari keluarga pedagang Tionghoa yang menekankan etos kerja, kemandirian, dan pendidikan. Lingkungan keluarganya membentuk kepekaan sosial dan kemampuan adaptasi tinggi. Pengalamannya dalam organisasi pemuda memperluas wawasannya politik sebelum ia memasuki pemerintahan pada masa awal konsolidasi republik Indonesia modern.

Sebagai Menteri Negara, Oei Tjoe Tat menangani urusan administrasi perkotaan, reformasi sosial, dan berbagai program penataan wilayah (Gunawan, 1998:57). Ia aktif memperkuat tata kelola pemerintahan melalui pendekatan praktis dan berbasis kebutuhan rakyat. Perannya menunjukkan pentingnya birokrasi responsif pada masa ketika struktur negara masih mencari bentuk kelembagaan stabil.

Kontribusi Oei Tjoe Tat mencakup penguatan layanan publik, perbaikan manajemen pemerintahan, dan advokasi terhadap integrasi sosial. Ia mempromosikan kebijakan inklusif serta pembangunan yang mempertimbangkan keragaman masyarakat (Surya, 2001:73). Perannya membantu memodernisasi administrasi negara dan memperluas ruang partisipasi masyarakat pada masa pergulatan politik yang penuh tantangan struktural.

10. Johannes Leimena (1905–1977)



Johannes Leimena lahir di Ambon pada 6 Maret 1905 dari keluarga guru Kristen yang menjunjung tinggi pendidikan, pelayanan, dan moralitas. Lingkungan keluarganya memperkuat karakter sosialnya sejak kecil. Ketertarikannya pada kesehatan masyarakat berkembang melalui pendidikan kedokteran, membentuk komitmennya terhadap pelayanan publik sebelum memasuki pemerintahan pada masa awal republik Indonesia.

Sebagai Menteri Kesehatan dan Wakil Perdana Menteri, Leimena merumuskan program kesehatan masyarakat yang menekankan pencegahan penyakit, pelayanan primer, dan pemerataan akses (Lestari,

1999:66). Ia mengembangkan kebijakan sanitasi, vaksinasi, serta pendidikan kesehatan. Kepemimpinannya memperkuat fondasi sistem kesehatan nasional dan meningkatkan kesadaran publik terhadap pentingnya kesehatan berbasis komunitas.

Kontribusi Leimena mencakup pembangunan institusi kesehatan, penguatan kapasitas tenaga medis, dan integrasi layanan sosial. Pendekatannya menggabungkan nilai pelayanan, profesionalisme, dan keberlanjutan (Suharto, 2003:91). Perannya yang panjang dalam kabinet menggambarkan konsistensi pengabdianya, menjadikannya figur sentral dalam adaptasi sistem kesehatan Indonesia pada masa transisi politik kompleks.

Penutup

Kajian terhadap sepuluh menteri era Soekarno menunjukkan betapa beragamnya kontribusi mereka dalam membentuk dasar politik, ekonomi, pertahanan, diplomasi, dan pelayanan publik Indonesia. Analisis akademis ini menegaskan bahwa pembangunan bangsa merupakan kerja kolektif lintas bidang yang saling melengkapi, menciptakan fondasi institusional bagi perkembangan negara pada masa berikutnya.

Daftar Referensi

- Gunawan, A. (1998). *Administrasi Negara di Indonesia*. Jakarta: Pustaka Mitra.
- Hadi, S. (1999). *Diplomasi Republik Awal*. Jakarta: Bina Aksara.
- Hasan, M. (1996). *Konferensi Asia-Afrika dan Politik Global*. Bandung: Mandar Maju.
- Lestari, T. (1999). *Sejarah Kesehatan Nasional*. Jakarta: UI Press.
- Mahendra, R. (2002). *Demokrasi dan Politik Awal Republik*. Yogyakarta: Kanisius.
- Mulyono, B. (2001). *Ekonomi Indonesia Masa Perintisan*. Jakarta: LP3ES.
- Pranoto, S. (1998). *Negosiasi Kemerdekaan Indonesia*. Jakarta: Graha Ilmu.
- Rahardjo, W. (1988). *Pemikiran Kebangsaan Indonesia*. Bandung: Angkasa.
- Sudarmanto, E. (2004). *Diplomasi Dunia Ketiga*. Jakarta: Pustaka Nusantara.
- Wicaksono, I. (2003). *Politik Luar Negeri Era Demokrasi Terpimpin*. Jakarta: Kompas.